

บทที่ 1

บทนำ

ความเป็นมา

การศึกษาเป็นเครื่องมือสำคัญในการสร้างคน สร้างสังคม และสร้างชาติ เป็นกลไกหลักในการพัฒนากำลังคนให้มีคุณภาพ สามารถดำรงชีวิตอยู่ร่วมกับบุคคลอื่นในสังคมได้อย่างเป็นสุข ในกระแสการเปลี่ยนแปลงอย่างรวดเร็วของโลกศตวรรษที่ 21 เนื่องจากการศึกษามีบทบาทสำคัญในการสร้างความได้เปรียบของประเทศเพื่อการแข่งขันและยืนหยัดในเวทีโลกภายใต้ระบบเศรษฐกิจและสังคมที่เป็นพลวัต ประเทศต่าง ๆ ทั่วโลกจึงให้ความสำคัญและทุ่มเทกับการพัฒนาการศึกษาเพื่อพัฒนาทรัพยากรมนุษย์ของตนให้สามารถก้าวทันการเปลี่ยนแปลงของระบบเศรษฐกิจ และสังคมของประเทศ ภูมิภาค และของโลก ควบคู่กับการธำรงรักษาอัตลักษณ์ของประเทศในส่วนของประเทศไทยได้ให้ความสำคัญกับการจัดการศึกษา การพัฒนาศักยภาพและขีดความสามารถของคนไทยให้มีทักษะ ความรู้ความสามารถ และสมรรถนะที่สอดคล้องกับความต้องการของตลาดงานและการพัฒนาประเทศ ภายใต้แรงกดดันภายนอกจากกระแสโลกาภิวัตน์ และแรงกดดันภายในประเทศที่เป็นปัญหาวิกฤตที่ประเทศต้องเผชิญ เพื่อให้คนไทยมีคุณภาพชีวิตที่ดี สังคมไทยเป็นสังคมคุณธรรม จริยธรรม และประเทศสามารถก้าวข้ามกับดักประเทศที่มีรายได้ปานกลางไปสู่ประเทศที่พัฒนาแล้ว รองรับการเปลี่ยนแปลงของโลกทั้งในปัจจุบันและอนาคต โดยการเปลี่ยนแปลงที่สำคัญและส่งผลกระทบต่อระบบการศึกษา ระบบเศรษฐกิจและสังคมของประเทศไทย (สำนักงานเลขาธิการสภาการศึกษา. 2560 : 1) สาเหตุสำคัญของการขาดประสิทธิภาพในการบริหารการศึกษา คือ การรวมศูนย์อำนาจในส่วนกลางมากเกินไป ขาดการมีส่วนร่วมและการตรวจสอบ การใช้งบประมาณเพื่อการศึกษาอย่างไม่มีประสิทธิภาพ มีการทุจริตและประพฤติมิชอบระบบข้อมูลและสารสนเทศไม่ทันสมัย (สำนักงานเลขาธิการสภาการศึกษา. 2561 : 28) การบริหารแบบมีส่วนร่วมเป็นกลวิธีหนึ่งในการบริหารจัดการการศึกษาของโรงเรียนที่สอดคล้องต่อการเปลี่ยนแปลง การที่จะบริหารงานโรงเรียนให้ประสบความสำเร็จและมีประสิทธิภาพผู้บริหารควรได้นำหลักการมีส่วนร่วมที่เปิดโอกาสให้ผู้เกี่ยวข้องทุกฝ่าย โดยเฉพาะครูผู้สอน ร่วมรับผิดชอบตัดสินใจในการจัดการศึกษา เพื่อสร้างความรู้สึกรับผิดชอบเป็นเจ้าของ และเข้ามามีส่วนร่วมในการจัดการศึกษามากขึ้น ซึ่งจะสามารถตอบสนองความต้องการของบุคคลที่เกี่ยวข้องสร้างความเข้มแข็งในการบริหารโรงเรียนอย่างต่อเนื่อง (ปรียาพร วงศ์อนุตรโรจน์. 2553 : 8)

ประสิทธิผลเป็นตัวบ่งชี้ความสำเร็จของสถานศึกษา สถานศึกษาจะอยู่รอดและมั่นคงได้ขึ้นอยู่กับประสิทธิผลของสถานศึกษา ประสิทธิผลเป็นเครื่องมือในการตัดสินใจว่าการบริหารงานของสถานศึกษาสามารถดำเนินงานจนบรรลุเป้าหมายหรือวัตถุประสงค์ที่วางไว้มากน้อยเพียงใด เป็นการประเมินผลการดำเนินงานตามแผนงานที่กำหนดและวัดความสำเร็จกับวัตถุประสงค์ (การดี อนันต์นาวิ. 2553 : 203-204) ทั้งนี้สถานศึกษาที่มีประสิทธิผลสามารถวัดได้จากการบรรลุเป้าหมายหรือวัตถุประสงค์ในการจัดการศึกษา การพิจารณาความสามารถในการพัฒนานักเรียนให้มีทัศนคติทางบวกความสามารถในการปรับตัวให้เข้ากับสภาพแวดล้อม รวมถึงความสามารถในการแก้ปัญหาภายในสถานศึกษา จนทำให้เกิดความพึงพอใจในการทำงาน (ชร สุนทรายุทธ. 2551 : 459)

(สำนักงานเขตพื้นที่การศึกษาประถมศึกษาจันทบุรี เขต 1. 2561 : 17) เป็นหน่วยงานทางการศึกษา สังกัดสำนักงานคณะกรรมการการศึกษาขั้นพื้นฐาน กระทรวงศึกษาธิการ จัดตั้งขึ้นตามพระราชบัญญัติระเบียบบริหารราชการกระทรวงศึกษาธิการ พุทธศักราช 2546 มีภารกิจหลักในด้านการส่งเสริม สนับสนุนและบริหารจัดการศึกษาขั้นพื้นฐาน ในพื้นที่รับผิดชอบ 4 อำเภอ ประกอบด้วย อำเภอเมืองจันทบุรี อำเภอท่าใหม่ อำเภอนายายอาม และอำเภอแก่งหางแมว (สำนักงานเขตพื้นที่การศึกษาประถมศึกษาจันทบุรี เขต 1. 2562 ข : 22) ได้กล่าวว่า ปัญหาอุปสรรคในการบริหารจัดการคือ ขาดการประชาสัมพันธ์ ขาดการมีส่วนร่วม และขาดการเชื่อมโยงการบูรณาการของแต่ละกลุ่มในการให้ความร่วมมือด้านการจัดกิจกรรม

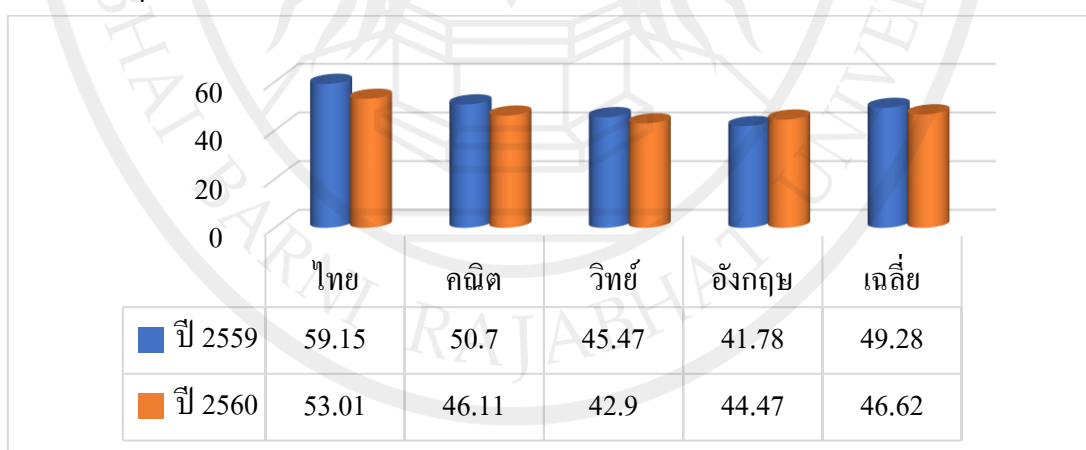

ลิขสิทธิ์ของมหาวิทยาลัยราชภัฏรำไพพรรณี
 ภาพประกอบ 1 แผนภูมิเปรียบเทียบผลการทดสอบทางการศึกษาระดับชาติ (O-NET) ระดับชั้นประถมศึกษาปีที่ 6 ปีการศึกษา 2559 และปีการศึกษา 2560 สังกัดสำนักงานเขตพื้นที่การศึกษาประถมศึกษาจันทบุรี เขต 1

(สำนักงานเขตพื้นที่การศึกษาประถมศึกษาจันทบุรี เขต 2. 2561 : 2) เป็นหน่วยงานทางการศึกษา สังกัดสำนักงานคณะกรรมการการศึกษาขั้นพื้นฐาน กระทรวงศึกษาธิการ จัดตั้งขึ้นตามพระราชบัญญัติระเบียบบริหารราชการกระทรวงศึกษาธิการ พุทธศักราช 2546 มีภารกิจหลักในด้านการส่งเสริม สนับสนุนและบริหารจัดการศึกษาขั้นพื้นฐาน ในพื้นที่รับผิดชอบ 6 อำเภอ ประกอบด้วย อำเภอมะขาม อำเภอขลุง อำเภอแหลมสิงห์ อำเภอโป่งน้ำร้อน อำเภอสอยดาว และอำเภอเขาคิชฌกูฏ (สำนักงานเขตพื้นที่การศึกษาประถมศึกษาจันทบุรี เขต 2. 2562 ข : 133) การดำเนินการตามแผนปฏิบัติการนี้ จะบรรลุความสำเร็จที่คาดหวัง จะต้องดำเนินการภายใต้เงื่อนไข ดังต่อไปนี้ ผู้บริหารการศึกษา และผู้บริหารสถานศึกษา มีความมุ่งมั่น และร่วมกันผนึกกำลังในการขับเคลื่อนการปฏิรูปการศึกษาให้บรรลุผลสำเร็จ ครู และบุคลากรทางการศึกษา ประสานความร่วมมือกับองค์กรเอกชน องค์กรปกครองส่วนท้องถิ่น และประชาชนทั่วไป และให้ความสำคัญกับการปฏิรูปการศึกษา และมีกระบวนการและรูปแบบความร่วมมือในการดำเนินการอย่างจริงจัง

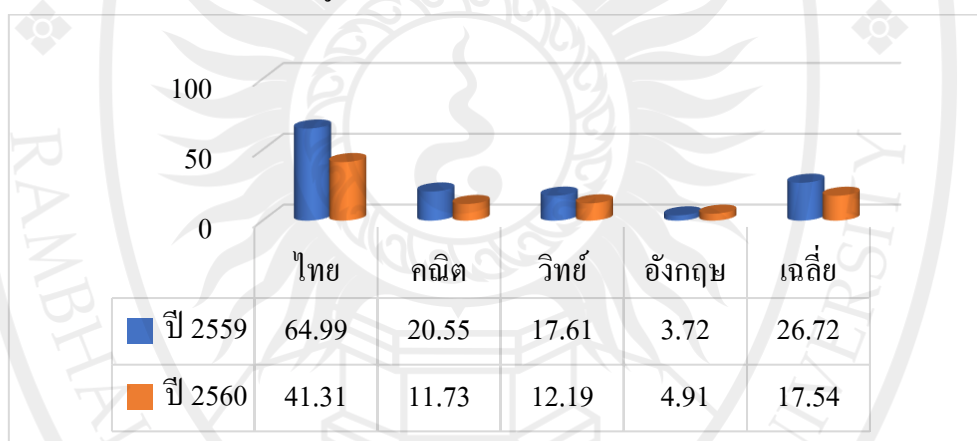

ภาพประกอบ 2 แผนภูมิเปรียบเทียบผลการทดสอบทางการศึกษาระดับชาติ (O-NET) ระดับชั้นประถมศึกษาปีที่ 6 ปีการศึกษา 2559 และปีการศึกษา 2560 สังกัดสำนักงานเขตพื้นที่การศึกษาประถมศึกษาจันทบุรี เขต 2

จากความเป็นมาและความสำคัญที่กล่าวมาข้างต้น ผู้วิจัยจึงเล็งเห็นความสำคัญและประโยชน์ที่อาจจะเกิดขึ้นตามมา ทำให้พัฒนางานวิจัยการบริหารแบบมีส่วนร่วมของผู้บริหารสถานศึกษาที่มีผลต่อประสิทธิผลของสถานศึกษา สังกัดสำนักงานเขตพื้นที่การศึกษาประถมศึกษาจันทบุรี เขต 1 และเขต 2 เป็นข้อมูลพื้นฐานเพื่อให้ผู้บริหารสถานศึกษานำข้อมูลจากผลการวิจัยไปเป็นแนวทางในการพัฒนาและปรับปรุงประสิทธิภาพการใช้การบริหารแบบมีส่วนร่วม อันจะส่งผลต่อประสิทธิผลของสถานศึกษาที่ดียิ่งขึ้นไป

วัตถุประสงค์ของการวิจัย

การวิจัยครั้งนี้ มีวัตถุประสงค์ ดังต่อไปนี้

1. เพื่อศึกษาระดับการบริหารแบบมีส่วนร่วมของผู้บริหารสถานศึกษา สังกัดสำนักงานเขตพื้นที่การศึกษาประถมศึกษาจันทบุรี เขต 1 และเขต 2
2. เพื่อศึกษาระดับประสิทธิผลของสถานศึกษา สังกัดสำนักงานเขตพื้นที่การศึกษาประถมศึกษาจันทบุรี เขต 1 และเขต 2
3. เพื่อศึกษาความสัมพันธ์ระหว่างการบริหารแบบมีส่วนร่วมของผู้บริหารสถานศึกษากับประสิทธิผลของสถานศึกษา สังกัดสำนักงานเขตพื้นที่การศึกษาประถมศึกษาจันทบุรี เขต 1 และเขต 2
4. เพื่อสร้างสมการพยากรณ์การบริหารแบบมีส่วนร่วมของผู้บริหารสถานศึกษากับประสิทธิผลของสถานศึกษา สังกัดสำนักงานเขตพื้นที่การศึกษาประถมศึกษาจันทบุรี เขต 1 และเขต 2

ประโยชน์ของการวิจัย

ผลการวิจัยจะเป็นประโยชน์ต่อผู้บริหารสถานศึกษา และหน่วยงานที่เกี่ยวข้องกับการจัดการศึกษา ที่จะนำไปใช้เป็นแนวทางในการปรับปรุงพัฒนาการบริหารแบบมีส่วนร่วมไปปรับใช้ในสถานศึกษา อันจะส่งผลให้สถานศึกษามีประสิทธิผลบรรลุตามเป้าหมายที่ตั้งไว้ และนำผลวิจัยที่ได้มาเป็นสารสนเทศพื้นฐานในการกำหนดนโยบายการปฏิบัติงานให้เกิดประสิทธิผลต่อสถานศึกษา

ขอบเขตของการวิจัย

การกำหนดประชากร

ประชากรที่ใช้ในการวิจัย ได้แก่ ครูและบุคลากรทางการศึกษา สังกัดสำนักงานเขตพื้นที่การศึกษาประถมศึกษาจันทบุรี เขต 1 และเขต 2 ปีการศึกษา 2562 ได้แก่ สังกัดสำนักงานเขตพื้นที่การศึกษาประถมศึกษาจันทบุรี เขต 1 แบ่งออกเป็น ครูจำนวน 987 คน ผู้อำนวยการสถานศึกษาจำนวน 74 คน และรองผู้อำนวยการสถานศึกษาจำนวน 4 คน (สำนักงานเขตพื้นที่การศึกษาประถมศึกษาจันทบุรี เขต 1. 2562 ก : 9) สังกัดสำนักงานเขตพื้นที่การศึกษาประถมศึกษาจันทบุรี เขต 2 แบ่งออกเป็นครูจำนวน 1,177 คน ผู้อำนวยการสถานศึกษา จำนวน 106 คน และรองผู้อำนวยการสถานศึกษาจำนวน 15 คน (สำนักงานเขตพื้นที่การศึกษาประถมศึกษาจันทบุรี เขต 2. 2562 ก : 7) รวมทั้งสิ้น จำนวน 2,363 คน

การเลือกกลุ่มตัวอย่าง

กลุ่มตัวอย่างที่ใช้ในการวิจัย ได้แก่ ครูและบุคลากรทางการศึกษา สังกัดสำนักงานเขตพื้นที่การศึกษาประถมศึกษาจันทบุรี เขต 1 และเขต 2 ปีการศึกษา 2562 จำนวนทั้งสิ้น 331 คน กำหนดขนาดกลุ่มตัวอย่างโดยใช้ตารางเทียบหากกลุ่มตัวอย่างของเครจซี่และมอร์แกน (Krejcie and Morgan, 1970 : 607 - 610) และใช้การสุ่มแบบแบ่งชั้น (Proportional Stratified Random Sampling) โดยใช้เขตพื้นที่การศึกษาเป็นชั้นในการแบ่ง หลังจากนั้นคัดเลือกครูและบุคลากรทางการศึกษาของแต่ละเขตพื้นที่การศึกษา ด้วยวิธีการสุ่มอย่างง่าย (Simple Random Sampling)

ตัวแปรที่ศึกษา

1. **ตัวแปรพยากรณ์** ได้แก่ การบริหารแบบมีส่วนร่วมของผู้บริหารสถานศึกษา สังกัดสำนักงานเขตพื้นที่การศึกษาประถมศึกษาจันทบุรี เขต 1 และเขต 2 แบ่งเป็น 4 ด้าน ดังนี้

- 1.1 ด้านการมีส่วนร่วมในการประเมินผล
- 1.2 ด้านการมีส่วนร่วมในการตัดสินใจ
- 1.3 ด้านการมีส่วนร่วมในการรับผลประโยชน์
- 1.4 ด้านการมีส่วนร่วมในการดำเนินงาน

2. **ตัวแปรเกณฑ์** ได้แก่ ประสิทธิภาพของสถานศึกษา สังกัดสำนักงานเขตพื้นที่การศึกษาประถมศึกษาจันทบุรี เขต 1 และเขต 2 แบ่งเป็น 5 ด้าน ดังนี้

- 2.1 ความสามารถในการผลิตนักเรียนให้มีผลสัมฤทธิ์ทางการเรียนสูง
- 2.2 ความพึงพอใจในการทำงานของครู
- 2.3 ความสามารถในการปรับเปลี่ยนและพัฒนาโรงเรียน
- 2.4 ความสามารถในการพัฒนานักเรียนให้มีทัศนคติทางบวก
- 2.5 ความสามารถในการแก้ปัญหาภายในสถานศึกษา

นิยามศัพท์เฉพาะ

ในการวิจัยครั้งนี้ มีนิยามศัพท์เฉพาะที่เกี่ยวข้องกับงานวิจัยดังต่อไปนี้

การบริหารแบบมีส่วนร่วม หมายถึง การเปิดโอกาสให้บุคคลหรือกลุ่มบุคคล ได้มีส่วนเกี่ยวข้องในการปฏิบัติงาน ไม่ว่าจะผ่านทางตรงหรือทางอ้อม ซึ่งการที่บุคคลมีส่วนร่วม แสดงความคิดเห็นเกี่ยวกับการปฏิบัติงานนับว่าเป็นสิ่งสำคัญ และจำเป็นยิ่งสำหรับสถานศึกษา ทั้งนี้การปฏิบัตินั้นมีความไม่เข้าใจหรือเกิดความรู้สึกว่าตนเองไม่ได้เป็นส่วนหนึ่งของการดำเนินงานและ

ไม่ได้มีส่วนร่วมในการดำเนินงานของสถานศึกษาแล้ว การบริหารงานของสถานศึกษาจะบรรลุวัตถุประสงค์ได้โดยยาก มีตัวแปรในด้านต่าง ๆ 4 ด้าน ได้แก่

1. การมีส่วนร่วมในการประเมินผล หมายถึง การพิจารณาตัดสินเกี่ยวกับคุณภาพ คุณค่า ความจริง และการกระทำ การมีส่วนร่วมของภาครัฐ นักเรียน ชุมชน ครอบครัว การติดตาม ประเมินผล ระหว่างการดำเนินงานและหลังการดำเนินงาน มีการติดตามและประเมินผลเพื่อการปรับปรุงและพัฒนางานร่วมกัน สิ่งสำคัญจะต้องสังเกตคือ ความเห็น ความชอบ และความคาดหวัง ซึ่งมีอิทธิพลสามารถแปรเปลี่ยนพฤติกรรมของบุคคลในกลุ่มต่าง ๆ ได้ ผลการประเมินโครงการมาใช้ในการพิจารณาร่วมกัน เพื่อจัดทำโครงการ งาน กิจกรรมในการดำเนินงานครั้งต่อไป

2. การมีส่วนร่วมในการตัดสินใจ หมายถึง ผู้บริหารสถานศึกษาเมื่อมีกิจกรรมใด หรือจะทำโครงการอะไร ผู้บริหารก็จะให้สมาชิกที่เกี่ยวข้องภายในโรงเรียนมาร่วมกันตัดสินใจในการทำงานนั้นๆ ไม่ว่าจะปัญหา สาเหตุ และความต้องการ ร่วมคิดค้นแนวทางเพื่อแก้ไขปัญหา ร่วมตัดสินใจในการวางแผนแก้ไขปัญหา ร่วมในการรับผิดชอบ ร่วมในการตัดสินใจตลอดจนร่วมในการตรวจสอบและประเมินผลทางเลือกของการตัดสินใจ ให้เกิดผลที่ดีตามบริบทสถานที่ต่าง ๆ

3. การมีส่วนร่วมในการผลประโยชน์ หมายถึง เมื่อเกิดผลผลิต ผลลัพธ์ หรือความสำเร็จอันเกิดจากการบริหารจัดการร่วมกัน ผู้บริหาร ครู กรรมการสถานศึกษา และผู้มีส่วนได้ส่วนเสีย ย่อมที่จะได้รับผลประโยชน์ร่วมกัน ซึ่งอาจไม่จำเป็นจะต้องอยู่ในรูปของเงิน วัตถุประสงค์ของแต่อาจเป็นความสุขสบายความพอใจ ให้กำลังใจ ร่วมแสดงความคิดเห็น ขกย่อง ชื่นชม และการมอบรางวัล การมีส่วนร่วมในผลประโยชน์ที่เกิดขึ้นทั้งในทางบวกและทางลบ ด้านบวกได้แก่ การได้รับสนับสนุนด้านสวัสดิการ การยกย่องชมเชยเป็นต้น ด้านลบ ได้แก่ เมื่อการดำเนินงานมีการเกิดข้อผิดพลาดจากการบริหารงาน ทุกฝ่ายให้การยอมรับพร้อมช่วยกันแก้ไขปัญหาที่เกิดขึ้น

4. การมีส่วนร่วมในการดำเนินงาน หมายถึง การที่ผู้บริหารสถานศึกษา ทำให้เกิดการร่วมกันดำเนินงาน การมีส่วนร่วมของภาครัฐ นักเรียน ชุมชน ครอบครัว โดยเป็นคณะทำงาน การดำเนินงานในกิจกรรมนั้น ๆ ตามภารกิจที่กำหนดร่วมกัน ส่งผลให้โครงการที่ได้ดำเนินการประสบความสำเร็จรวมถึงการมีส่วนร่วมทั้งแบบชั่วคราวและแบบถาวร

ประสิทธิผลของสถานศึกษา หมายถึง การที่องค์การได้ดำเนินงานใด ๆ โดยการใช้ทรัพยากรต่าง ๆ จนเกิดผลที่เกิดขึ้นจากการปฏิบัติงานหรือตรงตามความต้องการ และผลนั้นสอดคล้องกับเป้าหมายที่กำหนดไว้ เช่น การที่โรงเรียนสามารถผลิตนักเรียนที่มีผลสัมฤทธิ์ทางการ

เรียนสูง สามารถพัฒนานักเรียนให้มีทัศนคติทางบวก และสามารถปรับตัวให้เข้ากับสิ่งแวดล้อมที่ ถูกบีบบังคับได้ มีตัวแปรในด้านต่าง ๆ 5 ด้าน ได้แก่

1. ความสามารถในการผลิตนักเรียนให้มีผลสัมฤทธิ์ทางการเรียนสูง หมายถึง การที่ ผู้บริหารและครูในสถานศึกษาสามารถดำเนินงานในโรงเรียน จนสามารถทำให้นักเรียนส่วนใหญ่มี ผลสัมฤทธิ์ทางการเรียนที่ดี ให้ได้ผลตรงตามจุดหมายของการเรียนการสอน ตรงตามเนื้อหาสาระ การบริหารจัดการที่ดีมีประสิทธิภาพเรื่องคุณภาพของนักเรียนควรจะพิจารณาถึงส่วนประกอบต่าง ๆ ได้แก่ การพัฒนาทัศนคติ แรงจูงใจของนักเรียน ความคิดริเริ่มสร้างสรรค์ ความเชื่อมั่นในตนเอง ความปรารถนาและความคาดหวังต่าง ๆ รวมทั้งการประพฤติปฏิบัติตนอย่างเหมาะสม มีจริยธรรม คุณธรรม ค่านิยมที่ดีงาม ซึ่งลักษณะดังกล่าวนี้ว่าเป็นลักษณะที่พึงประสงค์ตามที่คาดหวัง และมีความต้องการอย่างมาก

2. ความพึงพอใจในการทำงานของครู หมายถึง ความรู้สึกทางจิต ทางอารมณ์ หรือ ทัศนคติของครูที่มีต่อการทำงาน สามารถปฏิบัติงาน ให้สำเร็จลุล่วงตามเป้าหมายที่กำหนดไว้ มีความพึงพอใจต่องานที่รับผิดชอบ มีมุมมองว่างานนั้นมีความสำคัญ พึงพอใจต่อผลตอบแทนของ งาน ค่าจ้างแรงงาน สวัสดิการ ตั๋วงาน เนื้องาน สถานที่ทำงาน เพื่อนร่วมงาน ผู้บังคับบัญชา ผู้ใต้บังคับบัญชา นโยบายแผนงาน มาตรการ กระบวนการ โอกาสในการเรียนรู้ การพัฒนาวิชาชีพ การลาออก การอุทิศตน ความอิสระในการปฏิบัติงาน โอกาสในการได้รับข้อมูลข่าวสาร การใช้ ทักษะที่หลากหลาย โอกาสในการได้เลื่อนตำแหน่ง ซึ่งผู้บริหารจึงจำเป็นต้องสร้างและรักษาระดับ ความพึงพอใจในการทำงานของครู ให้อยู่ในระดับสูง เพราะความพึงพอใจในการทำงานมีอิทธิพล ต่อการทำงานของครูมีผลกระทบไปยังกลุ่มอื่น

3. ความสามารถในการปรับเปลี่ยนและพัฒนาโรงเรียน หมายถึง ความสามารถของ ผู้บริหารและครูในการร่วมพัฒนา เปลี่ยนแปลงวิธีการดำเนินงาน จะต้องมีความสามารถในการ ปรับตัวได้อย่างเหมาะสม การกำหนดนโยบายต่าง ๆ ของสถานศึกษาจะต้องสอดคล้อง และทันสมัย กับความเจริญก้าวหน้า และความเปลี่ยนแปลง นโยบายของสถานศึกษาไม่ควรยึดตายตัวจน เปลี่ยนแปลงไม่ได้จะทำให้ล้าสมัย เพื่อให้สามารถปรับตัวอยู่ในสังคมได้

4. ความสามารถในการพัฒนานักเรียนให้มีทัศนคติทางบวก หมายถึง การที่ครูและ ผู้บริหารสามารถดำเนินการในสถานศึกษา เพื่อให้นักเรียนเป็นผู้มีคุณธรรม จริยธรรม มีระเบียบ วินัยที่ดี และทำให้นักเรียนรู้จักพัฒนาตนเอง มีเจตคติที่ดีต่อการศึกษาเล่าเรียน มีความมั่นคงทาง

จิตใจมีเหตุผลยอมรับกฎกติกาของสังคมที่ได้กำหนดขึ้น และปฏิบัติด้วยความจริงใจ มีจิตใจเป็นประชาธิปไตย ยอมรับและเคารพความคิดเห็นของส่วนร่วม

5. ความสามารถในการแก้ปัญหาภายในสถานศึกษา หมายถึง ความสามารถของครูและผู้บริหารที่ร่วมมือกันในการแก้ปัญหาต่าง ๆ ผู้บริหารสถานศึกษาต้องสามารถบริหารความขัดแย้งให้อยู่ในระดับที่เหมาะสมที่จะมีผลดีต่อการพัฒนางาน ความสามารถในการแก้ปัญหสถานศึกษาในระดับที่เหมาะสม จะมีผลดีต่อการพัฒนางาน สามารถโน้มน้าวความคิด ค่านิยม ความต้องการแต่ละเป้าหมายที่ต่างกัน ให้ปรับเปลี่ยนไปในแนวทางเดียวกัน เพื่อให้เกิดผลสำเร็จตามเป้าหมายที่กำหนด

ครูและบุคลากรทางการศึกษา หมายถึง บุคลากรวิชาชีพซึ่งทำหน้าที่หลักทางด้านการสอน และการส่งเสริมการเรียนรู้ของผู้เรียนด้วยวิธีการต่าง ๆ ใน และบุคลากรวิชาชีพที่รับผิดชอบการบริหารสถานศึกษาสังกัดสำนักงานเขตพื้นที่การศึกษาประถมศึกษาจันทบุรี เขต 1 และเขต 2

กรอบแนวคิดในการวิจัย

การวิจัยครั้งนี้ผู้วิจัยได้ศึกษา วิเคราะห์ สังเคราะห์และสรุปการบริหารแบบมีส่วนร่วมของผู้บริหารสถานศึกษาจากแนวคิดของชร สุนทรายุทธ (2551 : 541 - 542), อรรถัย ก๊กผล (2552 : 17-19), จรัส อติวิทยากรณ์ (2553 : 262 – 263), ประสาร พรหมณา (2553 : 5 - 7), รัตน์ฐาภัทร์ ธนโชติสุขสบาย (2557 : 214 – 218), พิณสุดา ลีริชรังศิริ (2558. : 44 - 45), เสาวนีย์ เตือนเด่น และคณะ (2558 : 8), สุภัททา อินทรศักดิ์ (2561 : 27), โคเฮน และอัฟฮอฟ (Cohen & Uphoff. 1980 : 213 - 218), ชาดิด (Shadid. 1982 : 122), ซาซกิน (Sashkin. 1982 : 110-113) และสวอนสเบิร์ก (Swanaburg, 1996 : 391 - 394) และประสิทธิผลสถานศึกษาจากแนวคิดวันเพ็ญ บุรีสูงเนิน (2552 : 206), ภารดี อนันต์นาวี (2553 : 215 - 216), สำนักงานคณะกรรมการการศึกษาขั้นพื้นฐาน (2554 : 11 – 12), ลัดดา อ่ำสอาด (2555 : 39), ปารีชาติ สมใจ (2556 : 11 - 12), เอกชัย คำผล (2558 : 97), มอทท์ (Mott. 1972 : 188), แคพลอ (Caplow. 1974 : 59), กิบสัน (Gibson. 1979 : 27), ฮอย และเฟอร์กูสัน (Hoy & Ferguson. 1985 : 117 – 134), นาฮาเวนดี และมาเล็กซาเด (Nahavandi & Malekzadeh. 1990 : 532) และฮอย และมิสเกล (Hoy. & Miskel. 1991. : 373) จากนั้นนำมาวิเคราะห์ และปรับประยุกต์ใช้เป็นแนวทางในการสร้างกรอบแนวคิดในการดำเนินการวิจัย สามารถสรุปเป็นกรอบแนวคิดในการวิจัย ดังภาพประกอบ 1

ตัวแปรพยากรณ์

ตัวแปรเกณฑ์

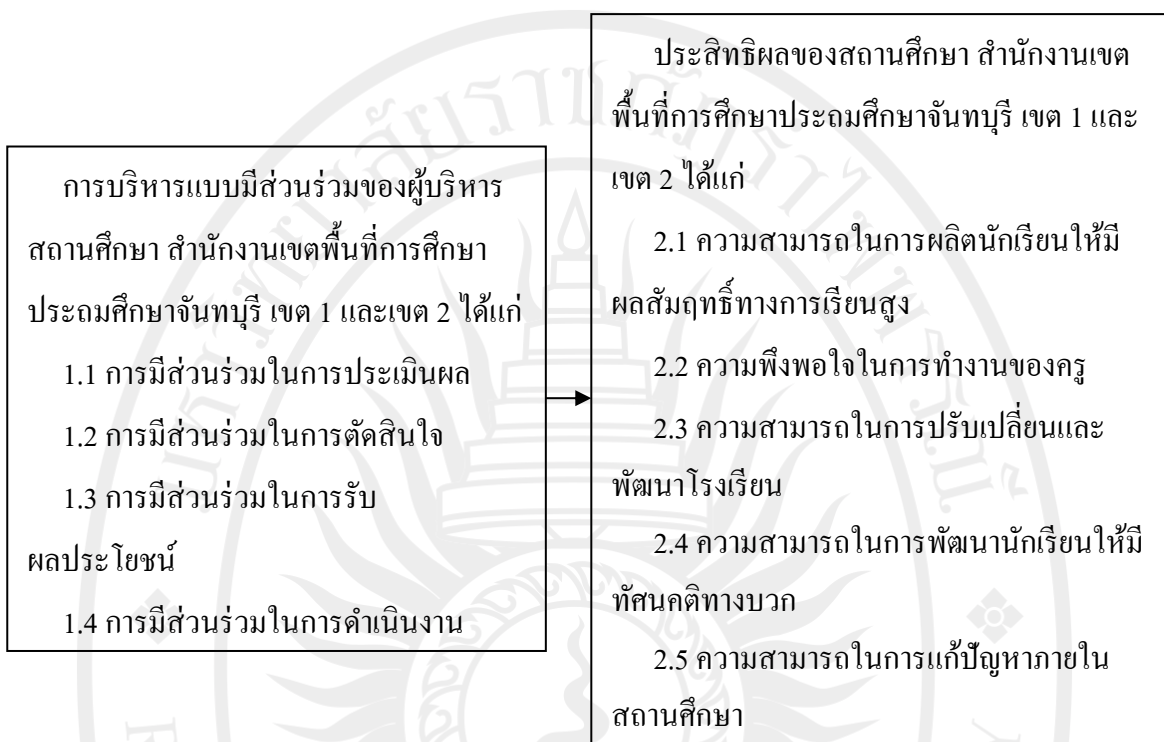

ภาพประกอบ 3 กรอบแนวคิดในการวิจัย

สมมุติฐานในการวิจัย

1. การบริหารแบบมีส่วนร่วมของผู้บริหารสถานศึกษามีความสัมพันธ์ทางบวกกับประสิทธิผลของสถานศึกษา สังกัดสำนักงานเขตพื้นที่การศึกษาประถมศึกษาจันทบุรี เขต 1 และเขต 2
2. การบริหารแบบมีส่วนร่วมของผู้บริหารสถานศึกษาส่งผลต่อประสิทธิผลของสถานศึกษา สังกัดสำนักงานเขตพื้นที่การศึกษาประถมศึกษาจันทบุรี เขต 1 และเขต 2

ลิขสิทธิ์ของมหาวิทยาลัยราชภัฏรำไพพรรณี